Printemps 2018

Lac Sinclair

Bulletin

Dans ce numéro:

- Lavage de bateaux
- Statistiques crime
- Histoire du lac
- Qualité d'eau
- et plus

Message de la présidente

On ne peut pas dire que l'été 2017 et l'hiver 2017-2018 ont été en notre faveur en commencent par de grosses quantités de neige suivi de pluies diluviennes, un été qui a laissé à désirer puis un hiver d'enfer. En espérant que tout ce barda est derrière nous ; et on repart à nouveau…

L'association et la communauté espèrent compter sur votre appui pour l'année 2018 et les années à venir. Je vous prie d'encourager vos amis, membres de la famille et voisins à épauler l'Association par l'entremise de la cotisation annuelle au coût minime de 25 $ par année. Il y a environ 375 chalets autour du lac et seulement 128 ont répondu à notre appel en 2017. Il y eu des années ou le nombre de membres était au-delà de 180. Votre cotisation nous aidera grandement à soutenir nos objectifs et projets continus :

- ✓ Efforts pour maintenir un niveau d'eau acceptable au lac Sinclair
- ✓ Analyses d'eau : e-coli, phosphore, chlorophylle, clarté de l'eau et ses niveaux
- ✓ Installation et enlèvement des bouées
- ✓ Organisation de diverses activités
- ✓ Station de lavage de bateau

Pour en nommer quelques…

Votre association est aussi membre du **Regroupement pour la protection de l'eau de la Vallée-de-la-Gatineau** qui a comme priorités de :

- Soutenir les associations locales
- Assurer la concentration des différents groupes et organisations pour la protection de l'eau
- Sensibiliser les riverains et usagers
- Promouvoir la revitalisation des berges
- Assurer le suivi des dossiers reliés à la protection des lacs et rivières, et intervenir
- Susciter l'engagement des citoyens et citoyennes dans la protection de l'eau

Votre Comité exécutif à qui je tiens à remercier énormément pour leur travail et leur dévouement ainsi que leurs coordonnées :

De gauche à droite :

David Hallman - Président sortant de charge : Home 613 747-7494 Cottage 819 456-4474
Colin Chesterman – Trésorier : Chestecc@sympatico.ca, Cottage 819 456-2939
Megan Farrell - Directrice, Analyse de l'eau, Événements sociaux et spéciaux
Mark Farrell - VP et dir., Environnement : mfarrell@inspiredevelopments.ca, 819-456-1041
Maurice Legros - Directeur, Publicité : jemlegros@gmail.com
Jocelyne Alain – Présidente : jocelyne2855@gmail.com, 819-456-3589
Luc Vézina - Directeur, Site Web : luc.vezina@gmail.com (613) 853-0517
Suzanne Larocque – Secrétaire (absente) : smlarocque1@hotmail.com, 819-456-1911
(Vacant) - Directeur, Projets spéciaux

Je tiens particulièrement à remercier nos bénévoles qui exercent ces responsabilités récurrentes année après année:

Yvon Prégent et Louise Bellefeuille-Prégent - Secrétaire de l'adhésion
Brian Le Conte – Organisateur du tournoi de pêche
Roger et Joanne Smith - Personnes ressources en premiers soins
Roger Smith - Vérification du rapport financier
Chantal Vaillancourt Scott - Mesure du niveau d'eau
Kevin Scott – Mesure de la clarté de l'eau

Veuillez noter à votre calendrier le samedi 7 juillet la date de l'assemblée générale annuelle 2018 qui aura lieu au Centre communautaire Ste-Sophie d'Aldfield à compter de 10 h. Je vous invite à venir en grand nombre puisque nous avons besoin de quorum pour adopter des motions et confirmer les membres de l'exécutif. Nous aurons également la présence des conseillers de nos deux municipalités pour faire le point sur les changements à venir.

Voici les dates des activités pour l'été 2018 :

- Fête du Canada, Feux d'artifice : le samedi **30 juin**
- Tournoi de pêche : le dimanche **5 août**.

Ces informations vous seront aussi communiquées à leur approche par courriel, sur notre site web www.lacsinclair.ca, notre page Facebook et sur notre babillard à l'angle du Chemin Cléo Fournier et du Chemin Bernier / Chemin du Lac Sinclair.

L'Association tient à remercier la Municipalité de La Pêche pour sa subvention annuelle, et pour une subvention pour nos activités ; ce soutien financier est très apprécié. Nous tenons aussi à remercier le Centre communautaire de Ste Sophie d'Aldfield pour leur aide très appréciée avec la Station de lavage de bateau ainsi que pour la location de leur salle d'où se tiendra notre AGA, et le Diocèse de Pembrooke pour l'utilisation de leur stationnement.

Au nom de l'Association, nous vous souhaitons un super bel été en espérant de vous rencontrer au lac Sinclair.

Jocelyne Alain

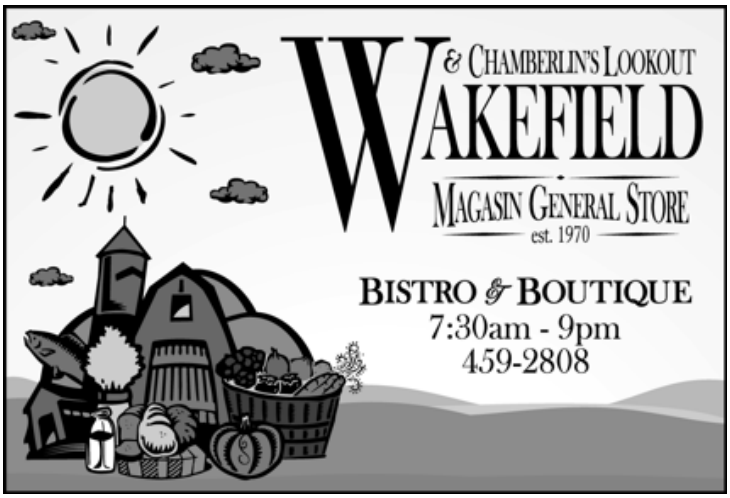

Questions liées à l'eau du lac: tests d'eau, clarté, profondeur et lavage des bateaux.

Tests d'eau

Nous ferons l'analyses de lectures d'ecoli deux fois cette saison comme d'habitude sur 25 sites prédéterminés autour du lac; une fois à la fin juin et de nouveau vers la fin août. L'ecoli est mesurée pour évaluer la propreté de l'eau pour la natation. Historiquement, nous avons obtenu d'excellents résultats et nous avons hâte de rendre compte des résultats de cette année plus tard cet été.

Dans le cadre de notre participation à une étude sur l'eau réalisée par le gouvernement du Québec au cours des six dernières années, nous analyserons également les niveaux de phosphore et de chlorophylle dans un site où nous avons mesuré la clarté de l'eau pour cette étude. Les coûts d'analyse sont fortement subventionnés par le gouvernement.

Niveaux d'eau

Le niveau d'eau est mesuré chaque semaine (grâce aux efforts de Kevin Scott et Chantal Vaillancourt). Ces lectures seront rapportées comme d'habitude dans notre bulletin d'automne.

Clarté de l'eau

Comme mentionné ci-dessus, nous avons participé à une étude du gouvernement du Québec sur la qualité de l'eau des lacs. Ce sera notre septième année de participation. Nous avons déjà commencé à prendre des mesures au même endroit dans le lac et rendrons compte de ces résultats dans le bulletin d'automne.

Lavage de bateaux

La station de lavage des bateaux est de nouveau opérationnelle cette année, dans le stationnement du Centre communautaire de Ste-Sophie d'Aldfield, en face du magasin général. Il est très important que tous les bateaux, remorques et a utres bateaux qui ont été exposés à d'autres plans d'eau (autres que le lac Sinclair) soient soigneusement lavés avant d'être remis dans le lac. Les espèces envahissantes étrangères sont très répandues dans les lacs et les rivières environnants et sont facilement transportées vers d'autres plans d'eau causant des dommages irréparables dans de nombreux cas. Il n'y a aucun frais pour l'utilisation du lavage de bateau et cela ne prend

Sébastien Aubin et Nadine LaCasse
Pharmaciens brunet
895 ch Riverside,
Wakefield Québec J0X 3G0
(819) 459-2884
Heures d'ouverture:
Lundi au vendredi 9h00à 20h00.
Samedi 9h00 à 17h00. Dimanche 10h00 à 18h00

que quelques minutes à faire. Assurez-vous de transmettre cette information à vos invités qui apporteront un bateau ou un autre type d'embarcation avec eux lors de leur visite.

Produits de nettoyage

Il est recommandé d'utiliser des produits biodégradables qui se dégradent en moins de 30 jours tels que La Parisienne et Attitude. Ces produits sont sans phosphate. Les produits contenant du phosphore augmentent le niveau de chlorophylle dans le lac, ce qui entraîne une croissance accrue des algues et des plantes et une réduction des niveaux d'oxygène pour les poissons.

Historique du lac Sinclair et de ses environs

De la Commission de la toponymie
« Le nom lac Sinclair est officiel depuis 1968. Nous n'avons pas d'information précise sur l'origine du nom, mais il est fort probable que le nom provienne d'une famille Sinclair. En effet, il y aurait eu un Sinclair dans le comté de Pontiac dès 1828 (Liste des terrains concédés par la Couronne, 1763-1890, page 1842). Ceci serait aussi le cas pour les MacDonald; la première famille serait arrivée dès 1842.Le nom lac MacDonald était en usage local auparavant. Par exemple, ce nom apparaît sur la carte du canton de « Aldfield » de 1942 et sur celle du comté de Pontiac de 1940. Par contre, ce nom n'a jamais été officiel; c'est le nom lac Sinclair qui a été officialisé, peut-être parce qu'il était plus utilisé localement que lac MacDonald pour désigner l'entité. D'ailleurs, sur une carte du Ministère des terres et forêts datant de 1944, c'est le nom lac Sinclair qui apparaît.L'usage local a probablement changé au début des années 1940, mais je ne saurais vous dire la raison du changement. Le Service de l'urbanisme de la municipalité de La Pêche nous a d'ailleurs confirmé en 1996 que le nom lac Sinclair était en usage. »

Extrait tiré d'un bulletin 2003:

« L'un des trésors de notre lac est la grande île inhabitée, officiellement connue sous le nom d'Ile Aux Moutons. Pourquoi ce nom?

Il y a plusieurs années, la famille Bernier exploitait une ferme le long du chemin Simon actuel, juste au nord de l'île. Chaque printemps, ils traversaient leurs moutons sur la glace vers l'île, où

ils paissaient avec contentement tout l'été, libres de prédateurs comme les ours et les loups. À cette époque, l'île avait peu d'arbres et beaucoup d'herbe. Au début de l'hiver, aussitôt la glace gelée, les moutons (et les agneaux nés sur l'île) étaient ramenés à la ferme. Mais cette pratique s'est terminée il y a environ 80 ans. Puis les arbres ont grandi, rendant l'île à son état sauvage.

Aujourd'hui, l'île offre une merveilleuse destination aux pique-niqueurs qui accostent sur la petite plage près de la pointe nord-ouest, en face du Chemin du Docteur. »

2003 – « Des bornes fontaines sèches (tuyaux qui vont dans l'eau, sous la ligne de gel) ont été installés à deux endroits autour du lac afin que les pompiers puissent recharger leur camion-citerne localement, si nécessaire pour combattre un incendie en hiver. »

2003 - « Vous êtes-vous déjà interrogé sur les noms de nos rues locales? Certains sont évidents, comme le Chemin du Lac Sinclair. Il y a en fait deux rues nommées Chemin Bernier, une dans chaque municipalité adjacente (La Pêche et Low). D'autres rues portent aussi le nom de personnes qui y vivent, comme Simon et Dagenais et Auger. Chemin du Docteur est nommé d'après le Dr Jaworsky, un médecin qui a aidé les résidents locaux avec des problèmes de santé de son chalet là-bas, jusqu'à ce qu'il déménage dans les années 1970. Chemin Cléo-Fournier a été nommé d'après l'ancien maire de La Pêche, qui a contribué à améliorer l'accès routier à notre lac durant ses deux mandats de maire (1975 à 1983). Le chemin le plus récent est Chemin des Ratons Laveurs. C'était autrefois le chemin Ruisseau, mais il y avait plusieurs autres rues à La Pêche du même nom. La municipalité a changé ce panneau de rue en juin de cette année. »

Extrait tiré des archives de la Municipalité de la Pêche :

« Le canton d'Aldfield est établi en 1882. C'est en remontant la rivière La Pêche jusqu'à Wolf Lake et en ouvrant de nouveaux chantiers de coupe de bois qu'un plus grand nombre de colons

ont la chance de trouver un emploi d'hiver. Bientôt, les familles viennent de plus en plus nombreuses s'installer sur les terres déboisées. Le commerce du bois est en plein essor, et plusieurs colons tentent leur chance en affaire en exploitant des moulins à scie et des entreprises de coupe et de transport du bois. Une chapelle est édifiée en 1893, puis le village prend forme avec la construction d'un magasin général, d'un bureau de poste et d'une école de rang. » La chapelle a été démoli en 2009 pour faire place au Centre Communautaire Ste Sophie d'Aldfield.

Aldfield vient de ald, mot du vieil anglais signifiant old en anglais moderne et «vieux» en français, et de field qui signifie «champ».

D'une entrevue:

La famille Bernier exploitait une scierie pendant environ 12 ans (de 1952 à 1965) qui employait une douzaine d'hommes; elle était située derrière la demeure de Marius Bernier. Ils utilisaient la sciure et le foin pour préserver les blocs de glace pour leurs glacières. Dans les années 1970, il n'y avait pas de route autour du lac au printemps (maintenant connu sous le nom de ch du lac Sinclair); il était inondé et les résidents devaient passer par Low pour atteindre leurs demeures. Plus loin encore, ils mettaient des bûches latérales dans l'eau autour du lac et parcouraient la route à l'aide d'un wagon.

Statistiques de la criminalité – Municipalité de La Pêche, les environs du lac Sinclair

- Crimes contre la propriété : 3 (2 introductions par effraction et 1 vol simple)
- Crimes contre la personne : 3 (2 voies de faits et 1 harcèlement criminel)
- Alarme : 1
- Affaire civile : 1
- Plainte de bruit : 1

Étant donné l'arrivée de la saison estivale voici les liens concernant la sécurité nautique : www.tc.gc.ca/securitenautique

Il est possible pour les gens de suivre nos activité via nos différentes plateformes médiatiques

Site Internet : www.sp.mrcdescollinesdeloutaouais.qc.ca
Facebook : à sécurité publique MRC des Collines
Twitter : https://twitter.com/Police_MRC

Nous avons aussi une page Twitter exclusive et dédiée uniquement à la surveillance de voisinage : https://twitter.com/policemrcSVNW

Il est obligatoire d'avoir un permis pour posséder un système d'alarme. Voici le lien pour s'inscrire et obtenir « gratuitement ce permis » : https://f.mrcdescollines.com/alarmes/

Voici un lien concernant la règlementation municipale au sujet du bruit et de la paix et bon ordre : http://www.villelapeche.qc.ca/downloads/Reglements/17-RM-04%20paix%20et%20bon%20ordre.pdf

Règlementation concernant les animaux : http://www.villelapeche.qc.ca/downloads/13-RM-02%20-%20Animaux.pdf

Martin Fournel
Sergent responsable de la Section Prévention, Relations Communautaires et Publiques
Sécurité publique MRC des Collines-de-l'Outaouais
7, Chemin Edelweiss, La Pêche (Qc) J0X 3G0
Courriel : mfournel@mrcdescollines.com
www.sp.mrcdescollinesdeloutaouais.qc.ca
Téléphone : 819-459-2422 poste 3262
Sans frais 1-877-459-2422 poste 3262
Twitter au @police_MRC / @MartinFournel
@policemrcSVNW

Ste-Sophie d'Aldfield
Community Centre
951 Cléo Fournier Rd.
La Pêche Qc.
Hall Rental (110 pers capacity)
full kitchen available
reserve our space for your next
family reunion, meeting or party
call **819-456-4869**

Statistiques de la criminalité – Municipalité de Low, tout le territoire

	2014	2015	2016	2017
Incendies criminels	1	1	0	0
Introduction par effraction	13	7	7	10
Vols simples	6	6	3	4
Vols de véhicules	4	3	2	3
Recels	0	0	0	0
Fraudes	1	1	2	0
Méfaits	4	5	3	0
TOTAUX	29	23	17	17

Extrait le 2018-03-22 par le Lt Pascal Rochon, membre de la Sureté du Québec

Attention!

Bouées

Attention!!! Attention!!!
Si quelqu'un remarque une bouée flottante, veuillez l'amener au bout de votre quai ; elle sera ramassée par la personne responsable des bouées.

Se laver dans le lac

Attention!!! Attention!!!
Afin de maintenir le niveau de phosphore au minimum et de garder notre lac aussi propre que possible, nous recommandons fortement aux baigneurs de ne pas utiliser de savon ou shampoing dans le lac. Les animaux domestiques no doivent pas non plus être lavés dans le lac.

Saviez-vous?

Travaux d'infrastructure 2018 – Municipalité La Pêche

Vous pouvez maintenant consulter la liste des travaux qui seront réalisés par l'équipe municipale des Travaux publics cette année. Plus...
Vous pouvez maintenant consulter la liste des travaux qui seront réalisés par l'équipe municipale des Travaux publics cette année.

- Le ch du lac Sinclair apparait sur cette liste au numéro 36

Déchets de construction et de RDD (résidus domestiques dangereux)

Info La Pêche, édition février 2018 :

Dans cette édition, il y a un article qui nous explique comment se débarrasser de nos déchets de construction et de RDD : en autre, il est mentionné que les résidus domestiques dangereux ne doivent pas être mélangés aux matériaux de construction secs pour éviter de les contaminer.

Pour vous débarrasser de RDD, il y a trois collectes municipales prévues en mai, juillet et septembre 2018.Vous pouvez aussi les apporter au poste de transbordement de la MRC des Collines de l'Outaouais, ouvert du 1er mai au 30 septembre chaque année : Visitez la page Web du poste de transbordement au www.mrcdescollinesdeloutaouais.qc.ca/30-residus-domestiques-dangereux

Ce petit journal Info La Pêche contient de la bonne information qui pourrait parfois être utile pour les riverains du lac Sinclair. Une parution par mois - je vous invite à le consulter en suivant ce lien :

http://www.villelapeche.qc.ca/fr/services-municipaux/communications/info-la-peche-fr/

Un autre petit journal qui pourrait aussi vous intéresser : le *Low Down to Hull and back news* qui est disponible au Ptit magasin général d'East Aldfield pour la modique somme de 1,50 $ - une parution hebdomadaire. Vous pouvez aussi le consulter en suivant ce lien : (cliquer sur « Traduire cette page » pour la version française du journal).

http://www.lowdownonline.com/

Collecte d'ordures :

J'aimerais informer les riverains du ch Baie Simon que dorénavant, la collecte d'ordures se fera 12 mois l'an.

PHYSIO
LA PÊCHE
819-456-1133

POUR VENDRE OU ACHETER, ÉVALUATION GRATUITE
LUC RICHARD
COURTIER IMMOBILIER
819.664.0594
info@lucrichard.ca
SAMUEL RICHARD
COURTIER IMMOBILIERRÉSIDENTIEL
819.230.3004
samuel-richard@hotmail.ca
LE CLIENT EST
#1
GAUVIN
immobilier
Agence Immobilière
ÉQUIPE RR
161 route 105, La Pêche
centris
OACIQ
CHAMBRE IMMOBILIÈRE

Niveau de l’eau

Chers membres :

Par le biais de ce bulletin printemps 2018, je souhaite vous communiquer les démarches qui ont été entreprises l’automne et l’hiver dernier afin de maintenir un niveau d’eau acceptable pour tous.

Je tiens aussi à remercier tous les riverains qui nous ont communiqué leurs inquiétudes pour le niveau d’eau et surtout ceux qui les ont communiqué à la Municipalité de Low. Des représentants de Low ont visité le site à quelques reprises l'automne dernier pour enlever les barrages de castors. Il est important de savoir qu’à l’avenir, lorsqu’un appel est logé à la municipalité de Low, un numéro de plainte est assigné. Assurez-vous de demander ce numéro lors de votre appel.

Dans le cas du lac Sinclair, il existe des barrages de castors sur le Ruisseau du lac Sinclair qui est la sortie principale du lac. Ces barrages causent la crue des eaux dans le lac, ce qui contribue à l'érosion des berges le long du chemin du lac Sinclair. Plus important encore, les barrages entraînent également une faible quantité d'eau dans le ruisseau, ce qui entraîne une insuffisance de l'approvisionnement en eau de la bouche d'incendie du chemin Simon pour le Service d'incendie.
Dans le Info La Pêche, édition janvier 2018, le Service de sécurité incendie a fait publié un article qui explique les 2 différents types de système de protection incendie y compris la « borne fontaine sèche » comme nous le retrouvons sur le ch Simon. Cette borne fontaine sèche est un tuyau de 6 pouces de diamètre qui est relié à une réserve naturelle dont celui du Ruisseau du lac Sinclair. Le camion d’incendie se branche directement à celui-ci pour s’alimenter.

Afin de maintenir des niveaux d'eau acceptables pour la borne fontaine sèche, la municipalité doit veiller à ce que l'eau du lac ne soit pas entravée dans le ruisseau; l'eau qui s'écoule du lac à

travers le ruisseau est remplacée naturellement par les précipitations, les sources et quelques petits ruisseaux qui s'écoulent dans le lac à partir des collines environnantes.

Vous trouverez ci-dessous une liste des démarches entreprises avec la Municipalité de Low, la Municipalité de la Pêche et les deux MRC :

Courriel le 17 novembre 2017 à la Municipalité de Low, Francesca Gnarowski D.G. :
Comme vous le savez peut-être par correspondance des années précédentes, nous avons toujours eu de graves problèmes avec les barrages de castors sur le lac Sinclair, cette année plus que jamais lorsque les barrages et les pluies excessives se sont combinés pour produire des niveaux record d'eau……

28 janvier 2018 – Rencontre avec Luc Thivierge, Conseiller, Municipalité de Low qui nous recommande d'écrire une lettre de législation pour créer un règlement afin de combattre les dames de castors aux 2 extrémités du lac, garantir un service d'eau aux pompiers et combattre l'érosion du territoire.

1er février 2018 – lettre posté au maire des 2 municipalités ainsi qu'à Réjean Desjardins, Conseiller du quartier 1 de la Municipalité de la Pêche :
À la suite d'une rencontre avec le Conseiller Luc Thivierge, je vous écris pour demander au Conseil de la municipalité de Low d'adopter un règlement concernant les procédures d'enlèvement des barrages de castors lorsqu'ils causent des problèmes d'érosion du rivage, et en résulte un manquent d'accès à des quantités suffisantes d'eau à travers les bouches sèches au service d'incendie pour l'utilisation dans la lutte contre les incendies…..

Le 9 mars – lettre datée du 2 mars reçu de la mairesse de la Municipalité de Low, Madame Carole Robert
« Faisant suite à votre lettre reçue le 2 février, par ce fait, nous avons mandaté l'inspecteur de vérifiez la règlementation à cet égard.

Effectivement, il y a déjà une loi en vigueur sur l'écoulement normal des cours d'eau, le démantèlement des barrages de castors ou toute autre obstruction des cours d'eau.

Le 14 mars – courriel reçu du maire de la Municipalité de La Pêche

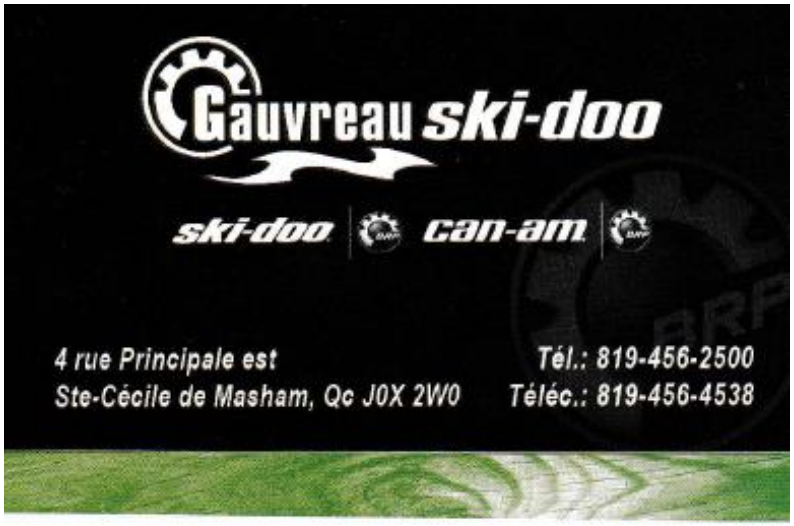

« La MRC me dit que la firme qu'elle mandate pour la gestion du castor prévoit une intervention avant la débâcle, mais lorsque les conditions seront plus propices ».

Le 28 mars – rencontre avec un représentant désigné par la MRC des Collines dans le but de visiter les deux sites principaux des barrages de castors afin de prendre des photos de celles-ci. Son rapport sera envoyé à la Municipalité de Low ainsi qu'à la MRC Vallée de-la-Gatineau.

Le 29 mars – rencontre avec le maire de la Municipalité de La Pêche

Le 10 avril – communication téléphonique avec la Municipalité de Low – me confirmant les démarches qui seront mises en place.

En conclusion :

Je travaille depuis la fin d'octobre avec les deux municipalités et les deux MRC, et nous avons maintenant un plan d'action en place. La municipalité de Low surveillera régulièrement la situation et agira en conséquence; les barrages de castors seront enlevés périodiquement afin de s'assurer que le niveau d'eau du lac ne soit pas trop élevé pour causer l'érosion du littoral le long du chemin du lac Sinclair, ni trop bas dans le ruisseau que l'accès à l'eau pour la borne fontaine du Service d'incendie, où le ruisseau passe sous le chemin Simon, en soit affecté.

Oyez! Oyez!

Tous les membres sont invités à participer à la rédaction des bulletins d'information. Si vous avez un sujet que vous souhaitez communiquer à travers le bulletin, s'il vous plaît écrivez-moi à jocelyne2855@gmail.com.

Navigation sécuritaire et civilité sur le lac

La jouissance paisible de la nature avec des hérons bleus, des huards et d'autres animaux sauvages qui enrichissent notre lac a été recherchée par les propriétaires du Lac Sinclair durant l'été pendant des décennies. Les canoéistes, les kayakistes, les plaisanciers et les voiliers occasionnels ont parcouru le lac sous un ciel ensoleillé pendant de nombreuses années. Le partage du lac avec des embarcations motorisées personnelles, des bateaux pontons et des bateaux de pêche naviguant en toute sécurité dans l'eau a toujours été accepté dans l'esprit de bon voisinage.

Depuis l'incorporation de l'Association au début des années 70, nous avons protégé la clarté de l'eau du lac, la durabilité de la volaille d'eau, la faune et la flore riveraine. La plupart des propriétaires respectent le règlement municipal sur le bruit autorisant les feux d'artifice jusqu'à 23 h. Beaucoup de choses ont été accomplies au cours des décennies, protégeant notre environnement en respectant les lois de la civilité et de la coexistence avec la nature. Gardons le lac à l'abri du bruit excessif et maintenons un environnement durable pour les générations futures.

<u>Rappelez-vous</u> que le maintien d'une distance de sécurité de 100 pieds ou de 30 mètres du rivage pour les bateaux à moteur est une règle de sécurité nautique…

Extrait d'un texte de M. George Vondracek

Ouvert 7 jours de 8h00 à 23h00
Livraison disponible

Rosaire Gosselin – Plombier

- Pour tous vos besoins de plomberies.
- Estimation gratuites.
- Pompe à l'eau, pompe septique, pompe de drainage, etc.
- Traitement et adoucisseur d'eau.
- Réparations et installations.

613 722-5876

Formulaire d'adhésion des membres

Le formulaire d'adhésion des membres est inclus dans ce bulletin à la toute fin de ce document, est aussi distribué par la poste pour ceux qui n'ont pas d'adresse courriel, et est disponible au Dépanneur du lac et au P'tit magasin général de Ste-Sophie d'Aldfield.

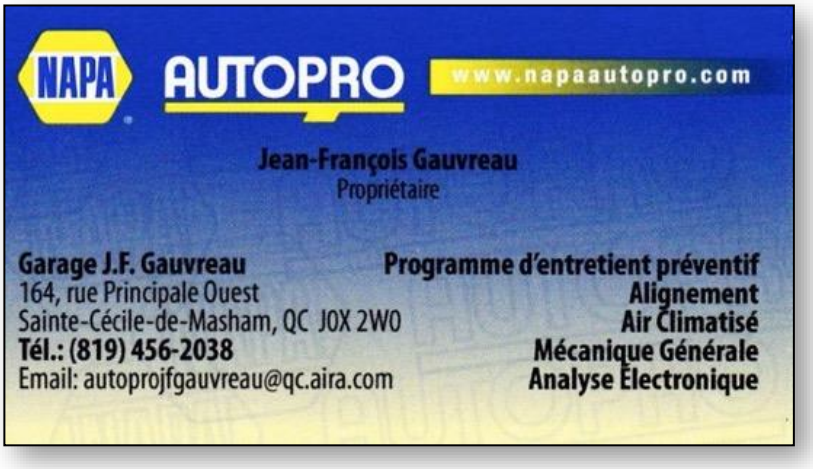

Votre association en ligne

www. lacsinclair.ca
www.facebook.com/lacsinclairquebec
www.flickr.com/photos/98988942@N08/sets/
lacsinclairinfo@aol.com

Parmi les archives

Cet article fut trouvé parmi les archives de l'association

PRINCIPLES DE BASE POUR LIMITER LA POLLUTION

REGLES DE RESPECT DE L'ENVIRONNEMENT

NE JETEZ "Rien à base chimique" dans le lac. N'utilisez pas le lac pour votre lessive, pour laver votre poêle à Bar-B-Q, ni pour nettoyer les pinceaux, etc.

NE JETEZ PAS d'appâts, de cannettes vides, de bouteilles, ou de guenilles, etc...

SI VOUS JUGEZ LE POISSON que vous attrapez trop petit, remettez-le à l'eau. Peut-être vivra-t-il assez longtemps pour devenir plus gros. Meilleure chance la prochaine fois.

N'UTILISEZ PAS DE DETERGENT A HAUTE TENEUR en phosphates, ni n'utilisez des engrais chimiques. Evitez l'utilisation des pesticides.

NE RINCEZ PAS VOS SHAMPOINGS DANS LE LAC.

ASSUREZ-VOUS QUE VOTRE FOSSE POUR L'EAU DE VAISSELLE ET DE LESSIVE soit à plus de 100 pieds du lac au niveau d'eau le plus élevé. Prévoyez, ou même préparez un endroit sec avec du bon sable afin d'assurer une bonne filtration.

POUR VOTRE FOSSE SEPTIQUE suivez les normes de 1'article précédent. Assurez-vous que votre réservoir fonctionne bien; s'il requiert un nettoyage, allez jeter le sédiment dans un endroit légalement réservé pour cette boue. Les drains doivent être posés convenablement au-dessus du niveau d'eau le plus élevé.

VOTRE TOILETTE EXTERIEURE doit être à au moins 100 pieds des hautes eaux du lac (voir Règlement 145).. Tenez la toujours propre et hygiénique, servez-vous de chaux ou cendres de bois, et prenez toujours en considération votre bien-être et celui de vos voisins. Faites en sorte qu'elle ne soit jamais inondée. Comme mesure de prudence, rechaussez les murs de votre toilette extérieur avec du sable.

ASSUREZ-VOUS QUE VOTRE MOTEUR DE BATEAU ne perd ni d'huile ni d'essence. Un produit du pétrole dans l'eau, quelle qu'en soit la quantité, est une chose déplorable pour les baigneurs et un danger à la survivance des poissons. Evitez de remplir votre réservoir dans le bateau, sur le quai ou sur la plage.

UTILISEZ DE PREFERENCE UNE CHALOUPE, ou un canot, ou faites de la voile; ceci vous aidera à vous garder en une bonne condition physique, et protègera votre environnement contre les bruits et. les quantités d'huile et d'essence dans l'eau. Rappelez-vous qu'on a dû bannir les bateaux à moteur sur certains lacs. Nous ne voulons pas en venir à cette mesure.

PRENEZ SOIN DES ARBRES ET DES ARBUSTES. Ce sont de bonnes sources d'oxygène; ils préviennent 1'érosion du sol et embellissent votre terrain. Ne coupez pas d'arbres inutilement,

NE BRULEZ PAS LES FEUILLES MORTES, faites-en un engrais, apprenez aussi à utiliser

vos déchets de cuisine à cette fin.

NE FAITES PAS USAGE D'ARMES A FEU pour le seul plaisir de faire du bruit. Ne tirez pas inutilement sur les animaux; vous pouvez rompre 1'équilibre naturel en chassant certains animaux de leur habitat naturel.

PORTEZ VOS DECHETS A UN DEPOTOIRE APPROUVE, ne les jetez pas le long de la route. "Ceci est une violation de la loi et est possible d'une poursuite".

RENSEIGNEZ-VOUS SUR LA POLLUTION et informez-en les autres. Demandez la coopération des visiteurs. Tenez compte de ces principes de base, ils vous aideront à coopérer avec votre association et protéger votre lac. Vous faites ainsi preuve de civisme.

819-456-2781

Association du Lac Sinclair
FORMULAIRE D'ADHÉSION
2018
lacsinclairinfo@aol.com

SVP complétez ce formulaire d'inscription et postez le accompagné d'**un chèque de 25 $**
à titre de contribution annuelle à l'adresse suivante :

Association du Lac Sinclair, Boîte postale 146, La Pêche, (Québec) J0X 2W0

Vous pouvez aussi adhérer à l'association par internet en suivant ce lien:
http://lacsinclair.ca/membership/membership.htm

Renouvellement: ____ **Nouveau Membre:** ____

Nom (s) : _____

Adresse au Lac : _____

Téléphone au Lac : _____ **Tél. maison** :_____

Adresse postale : _____

Votre langue d'usage : Français :___ Anglais : ___

Vous aimeriez recevoir des nouvelles de l'Association par courriel ? OUI____ NON____

Si oui, veuillez ajouter à votre liste de contact, le nom :
Association Lac Sinclair avec l'adresse courriel suivante : lacsinclairinfo@aol.com

Adresse courriel : _____

Autres commentaires : (Comment l'Association peut-elle vous aider?)

_____

_____

Les bénévoles sont nécessaires au fonctionnement de l'Association. Seriez-vous intéressés à participer et si oui, à quel type d'activités (Exécutif, Environnement, Activités sociales, etc)?

_____

_____

Surveillance de voisinage au Lac Sinclair - 2018 La Pêche
Service de la Sécurité Publique,
MRC des Collines.

Pour participer au programme
Si déjà membre, complétez seulement le nom et adresse.
Si nouveau membre, remplissez au complet le formulaire d'adhésion au programme.

Déjà membre :___ Nouveau membre : ____

Nom de famille :_____ Prénom : _____

No. Civique :_____ Rue :_____ No. App :_____

Ville:_____ Province:_____ Code postal:_____ _____

Tél. domicile :_____ Tél. travail :_____ Tél. au chalet :_____

Langue :_____ Courriel :_____ Fax :_____

Adresse lac Sinclair
(si différente du domicile) :_____

(english other side)

Surveillance de voisinage au Lac Sinclair - 2018 Low
Sûreté du Québec

Pour participer au programme
Si déjà membre, complétez seulement le nom et adresse.
Si nouveau membre, remplissez au complet le formulaire d'adhésion au programme.

Déjà membre :___ Nouveau membre : ____

Nom de famille :_____ Prénom : _____

No. Civique :_____ Rue :_____ No. App :_____

Ville:_____ Province:_____ Code postal:_____ _____

Tél. domicile :_____ Tél. travail :_____ Tél. au chalet :_____

Langue :_____ Courriel :_____ Fax :_____

Adresse lac Sinclair
(si différente du domicile) :_____